

Banco Volvo (Brasil) S.A.
Relatório de Gerenciamento de Riscos e de Capital

Data-base: 30.09.2020

VOLVO

Volvo Financial Services



Volvo Financial Services

Relatório de Gerenciamento de Riscos e de Capital

1	Objetivo.....	3
2	Gerenciamento de Riscos	3
2.1	Política de Riscos	3
2.2	Processo de Comunicação.....	4
3	Risco de Crédito	4
3.1	Descrição - Visão geral do processo.....	4
3.2	Responsabilidade e autoridade.....	5
3.3	Monitoramento.....	5
3.4	Fatores Mitigantes de Risco de Crédito	6
3.5	Modelagem de Classificação de Risco	6
3.6	Risco de Crédito da Contraparte.....	6
3.7	Análise da Carteira de Crédito	7
4	Risco de Mercado e Liquidez	10
4.1	Descrição - Visão geral do processo.....	11
4.2	Responsabilidade e autoridade.....	11
4.3	Monitoramento.....	12
4.4	Metodologia de cálculo da parcela Rban	12
5	Risco Operacional.....	12
5.1	Descrição - Visão geral do processo.....	12
5.2	Responsabilidade e autoridade.....	13
5.3	Monitoramento.....	14
6	Risco Socioambiental	14
6.1	Descrição - Visão geral do processo.....	14
6.1	Monitoramento.....	14
7	Gerenciamento de Capital	15
7.1	Descrição - Visão geral do processo.....	15
7.2	Plano de capital	16
7.3	Teste de estresse	16
7.4	Monitoramento.....	16
7.5	Apuração do Patrimônio de Referência – PR	17
7.6	Apuração dos Ativos Ponderados pelo Risco - RWA	17
8	Anexo I.....	18
9	Anexo II.....	25



Volvo Financial Services

1 Objetivo

O Banco Volvo (Brasil) S.A. ("Banco Volvo"), Instituição integrante da divisão Volvo Financial Services (VFS), disponibiliza este relatório com o intuito de prover aos clientes e interessados em seus produtos e serviços as informações relevantes sobre o gerenciamento de riscos e de capital previstas na Resolução CMN nº 4.557/2017 e Circular BACEN 3.678/2013.

2 Gerenciamento de Riscos

O Banco Volvo gerencia os riscos e incertezas dos seus negócios com base em diretrizes globais e regulamentações locais.

O principal objetivo do gerenciamento de riscos é a identificação e monitoramento de ameaças visando direcionar os negócios e mitigar impactos de qualquer natureza sobre as operações da Instituição, principalmente em períodos ou situações desfavoráveis.

Para o Grupo Volvo, gerenciar riscos é a forma mais eficiente para a proteger valor para a Instituição, com a manutenção de uma rentabilidade positiva em uma visão sustentável de longo prazo.

2.1 Política de Riscos

A política de riscos utilizada pelo Banco Volvo no Brasil é a mesma do Grupo Volvo, a qual classifica os principais riscos a que seus negócios estão sujeitos, em três categorias:

- 2.1.1 Riscos Externos Relacionados:
Originados de fatores cíclicos da natureza do negócio (veículos comerciais), da intensa concorrência, do aumento de preços e de regulamentações governamentais;
- 2.1.2 Riscos Financeiros:
Composto pelos seguintes riscos:
 - 2.1.2.1 Crédito - proveniente de não cumprimento de obrigações contratadas pelo tomador de crédito (inadimplência);
 - 2.1.2.2 Mercado - proveniente de flutuações cambiais, de flutuações de nível de juros e de valorização de ações ou instrumentos similares e;
 - 2.1.2.3 Liquidez - proveniente de fatores que possam influenciar na capacidade de se obter caixa suficiente para o pagamento de obrigações.
- 2.1.3 Riscos Operacionais:
Decorrentes de ameaças relacionadas à receptividade do mercado a novos produtos, à dependência de fornecedores, à fragilidade dos ativos intangíveis, à satisfação de clientes (reclamações e ações judiciais) e ao capital humano e tecnológico.
- 2.1.4 Risco Socioambiental
Considerado um componente das diversas modalidades de risco a que estamos expostos, principalmente os relacionados a imagem e, como tal, é definido como a possibilidade de ocorrência de "Perdas" decorrentes de "Danos Socioambientais". Perda Socioambiental deve ser entendida como o desembolso financeiro com intuito de reparar "Dano" causado por falha cometida pela Instituição.

2.2 Processo de Comunicação

2.2.1 Toda a comunicação interna das políticas, procedimentos e instruções é realizada por um sistema disponível para todos os funcionários e prestadores de serviço. Este sistema permite consultas a qualquer momento, bem como registro dos conteúdos divulgados. Além do exposto, cada uma das estruturas de gerenciamento de riscos conta com o apoio de comitês, cujos fóruns, além da função deliberativa sobre resultados e ações correlatas, têm caráter informativo interno como atribuição permanente.

2.2.2 As funcionalidades, dados/informações relacionadas aos sistemas de mensuração utilizados em cada estrutura são de conhecimento dos gestores e estão apresentados em instruções específicas divulgadas internamente no sistema de gestão

3 Risco de Crédito

O Risco de Crédito é definido pelo Banco Volvo como a possibilidade de perda resultante de não cumprimento de obrigações financeiras pactuadas por uma contraparte ou tomador de crédito em instituições financeiras, ou ainda resultante de desvalorização de contrato de crédito decorrente da deterioração na classificação de risco do tomador, de redução de ganhos ou remunerações, de vantagens concedidas na renegociação e/ou de custos de recuperação.

3.1 Descrição - Visão geral do processo

No Banco Volvo (Brasil) S.A. a estrutura de gerenciamento de Risco de Crédito é administrada pela Gerência de Planejamento e Análise Financeira e Risco.

A atividade de análise de crédito é realizada em uma gerência independente daquela responsável pelo gerenciamento da estrutura de risco, além de ser segregada das unidades de negociação (áreas comerciais) e da estrutura de auditoria interna.

A seguir o modelo estabelecido para o funcionamento da Estrutura de Gerenciamento de Risco de Crédito da Instituição:

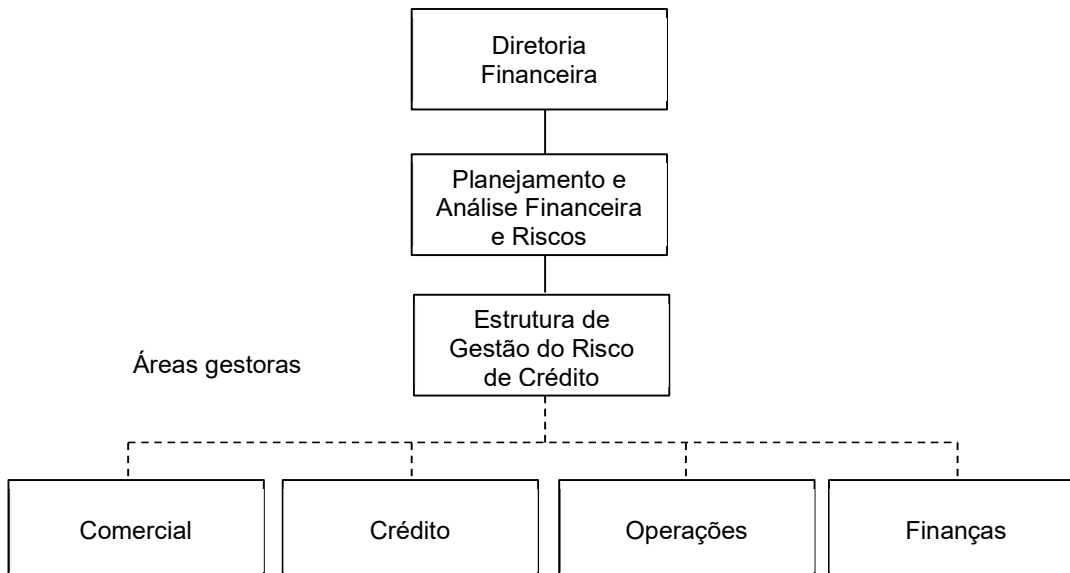

3.2 Responsabilidade e autoridade

3.2.1 Diretoria: representada por Diretor Executivo designado, é responsável pelas informações prestadas e pela aprovação e revisão anual da Política de Crédito, a qual estabelece as ações gerenciais e operacionais da estrutura de gerenciamento do risco de crédito

3.2.2 Comitê de Gerenciamento de Risco de Crédito: por meio de reuniões trimestrais, a estrutura de comitê busca manter a exposição da Instituição ao risco de crédito em níveis considerados aceitáveis ao apetite de risco estabelecido pela Administração. Os membros do comitê compreendem:

- Diretor Presidente
- Diretor Financeiro
- Diretor de Operações
- Diretor Comercial
- Gerente de Planejamento e Análises Financeiras e Risco.

3.2.3 Gerência de Planejamento e Análise Financeira: interage com as demais áreas gestoras e comitês para que o processo de concessão de crédito, e conseqüentemente a exposição ao risco de crédito da Instituição, seja acompanhado e controlado continuamente. Esta gerência também realiza análises e disponibiliza informações para que a gerência de crédito possa elaborar e alterar a Política de Crédito, quando necessário.

A Política de Crédito é elaborada pela Gerência de Crédito e seu objetivo é definir as condições de tomada de crédito permitidas à Instituição, considerando pontos como a volatilidade do mercado financeiro e a legislação comercial do Brasil, bem como possíveis riscos políticos, monetários e econômicos do país. A referida política é elaborada de acordo com a política global, sendo que as revisões são submetidas para o Comitê de Gerenciamento de Risco de Crédito e as aprovações são realizadas em Comitê Internacional da Volvo Financial Services.

3.2.4 Áreas Gestoras: responsáveis por assegurar que as operações de financiamento concretizadas estejam em conformidade com as determinações do(s) órgão(s) regulador(es) e diretrizes do grupo, sempre privilegiando a reputação dos negócios da Instituição.

3.3 Monitoramento

3.3.1 Processo de Monitoramento: a etapa de monitoramento das operações de crédito consiste em atividades de controle e acompanhamento da evolução das operações de crédito desde a contratação até o momento de sua liquidação.

O processo de monitoramento é realizado mensalmente por meio da revisão gerencial da carteira de crédito, além de análise mais detalhada realizada trimestralmente pelo Comitê de Gerenciamento de Risco de Crédito.

As principais atividades do processo de monitoramento da instituição estão descritas a seguir:

- Monitoramento das condições financeiras dos clientes.
- Controle sobre os limites.
- Acompanhamento dos eventos de inadimplência: análises sobre a evolução dos atrasos, renegociações, acordos e prejuízos.
- Monitoramento da carteira (distribuição dos produtos de crédito por rating e por setores econômicos) é realizado através de relatórios

Volvo Financial Services

que avaliam a exposição, concentração e mudança na avaliação do risco de crédito (*rating*) com a finalidade de acompanhar a efetividade das metodologias aplicadas.

- Análise da perda potencial da carteira de crédito.
- Validação do modelo de risco de crédito (*Back test*): Anualmente o Banco Volvo realiza análise da sua carteira de crédito através de procedimento de *back test* com o objetivo de validar seu modelo de risco e monitorar a qualidade da carteira.
- Teste de Estresse: o Banco Volvo realiza anualmente simulações de cenários em condição severa, considerando-se ciclos econômicos, alteração das condições de mercado e de liquidez.

3.4 Fatores Mitigantes de Risco de Crédito

3.4.1 Garantias: os contratos são garantidos por alienação fiduciária dos bens. No momento da concessão de crédito, é avaliada a necessidade de garantia adicional na operação, como por exemplo, aval pessoal dos sócios, outros bens e instrumentos financeiros.

3.4.2 FGI: O BNDES FGI (Fundo Garantidor para Investimentos) é um fundo privado, cujo objetivo é garantir a qualidade da carteira de crédito através de um fundo compartilhado com o BNDES. A estrutura de governança é baseada na segregação de atividades, realizadas com a participação de um administrador - o BNDES - que é responsável pela gestão dos ativos e das garantias, e dos cotistas que juntos compõem a Assembleia Geral de Cotistas. O FGI é utilizado nos contratos de categorias consideradas de alto risco para o Banco Volvo, desde que elegíveis ao programa.

3.5 Modelagem de Classificação de Risco

O Banco Volvo segue um modelo interno de classificação de risco por cliente com base em critérios consistentes e passíveis de verificação.

Em atendimento à Resolução 2.682/99 do Banco Central do Brasil, os critérios para classificação realizada durante o processo de avaliação do cliente e na constituição de provisões (risco de crédito) são adotados pelo Banco Volvo, conforme tabela a seguir:

Classificação de Risco	Provisão	Atraso
AA	0,00%	0
A	0,50%	Até 14 dias
B	1,00%	de 15 a 30 dias
C	3,00%	de 31 a 60 dias
D	10,00%	de 61 a 90 dias
E	30,00%	de 91 a 120 dias
F	50,00%	de 121 a 150 dias
G	70,00%	de 151 a 180 dias
H	100,00%	acima de 180 dias

3.6 Risco de Crédito da Contraparte



Volvo Financial Services

O gerenciamento do risco de crédito da contraparte do Banco Volvo segue orientações do Grupo Volvo, que estabelece as instituições financeiras com as quais é autorizado realizar operações, bem como os limites máximos de exposição em cada uma delas.

3.7 Análise da Carteira de Crédito

A partir desta seção serão apresentadas análises da carteira de crédito do Conglomerado Prudencial do Banco Volvo.

Ativos ponderados de Risco de Crédito (RWACPAD) - segregados por fator de ponderação

	<u>mar/20</u>	<u>jun/20</u>	<u>set/20</u>
FPR 20%	1.125	1.373	3.052
FPR 50%	228.405	243.605	143.619
FPR 75%	1.601.761	1.718.795	1.836.351
FPR 100%	3.150.091	2.872.873	2.971.134
FPR 150%	-	-	-
FPR 250%	29.503	38.920	55.586
FPR 300%	-	-	-
Total Ponderado	5.010.885	4.875.566	5.009.742

*Fator de ponderação em conformidade com a legislação vigente (requisitos do acordo de Basileia III).

Percentual de exposições dos dez maiores clientes em relação ao total das operações

	<u>mar/20</u>	%	<u>jun/20</u>	%	<u>set/20</u>	%
10 maiores clientes	545.691	10	498.818	10	545.938	10
50 seguintes maiores clientes	1.034.331	19	824.777	16	825.906	15
100 seguintes maiores clientes	793.148	15	744.631	14	760.889	14
Demais clientes	2.956.478	55	3.172.002	61	3.345.091	61
Total	5.329.648	100	5.240.228	100	5.477.824	100



Volvo Financial Services

Exposições do risco de crédito segregadas por região geográfica (Brasil)

	mar/20	jun/20	set/20
	Sul	Sul	Sul
Pessoa Física	124.138	142.978	150.962
Veículos e arrendamento mercantil	94.133	106.743	109.209
Outros	30.005	36.235	41.753
Pessoa Jurídica	5.205.510	5.097.250	5.326.862
Veículos e arrendamento mercantil	9.593	8.834	8.057
Capital de giro	72.563	71.253	67.358
Outros	5.123.354	5.017.163	5.251.447
Total	5.329.648	5.240.228	5.477.824

Exposições do risco de crédito segregadas por setor de atividade

	set-20				
	Indústria	Comércio	Outros serviços	Pessoa física	Total
Pessoa Física	-	-	-	150.962	150.962
Veículos e arrendamento mercantil	-	-	-	109.209	109.209
Outros	-	-	-	41.753	41.753
Pessoa Jurídica	374.944	700.690	4.251.228	-	5.326.862
Veículos e arrendamento mercantil	-	-	8.057	-	8.057
Capital de giro	-	67.358	-	-	67.358
Outros	374.944	633.332	4.243.171	-	5.251.447
Total	374.944	700.690	4.251.228	150.962	5.477.824



Volvo Financial Services

Prazo a decorrer das operações de crédito

	set-20			
	Até 6 meses*	Acima de 6 meses até 1 ano	Acima de 1 ano até 5 anos	Acima de 5 anos
Pessoa Física	32.576	28.984	88.992	47
Veículos e arrendamento mercantil	22.233	20.151	66.791	37
Outros	10.343	8.833	22.201	10
Pessoa Jurídica	1.005.559	897.362	3.377.033	32.586
Veículos e arrendamento mercantil	2.033	1.830	4.194	-
Capital de giro	9.886	5.237	33.387	18.849
Outros	993.640	890.295	3.339.452	13.737
Total	1.038.135	926.346	3.466.025	32.633

* Inclui parcelas vencidas até 14 dias.

Montante das operações em atraso por região geográfica do país

	set-20				
	atraso entre 15 e 60 dias	atraso entre 61 e 90 dias	atraso entre 91 e 180 dias	atraso entre 181 e 360 dias	Acima de 360 dias
Região Sul	5.647	1.867	4.871	2.297	3

Montante das operações em atraso por setor econômico

	set-20				
	atraso entre 15 e 60 dias	atraso entre 61 e 90 dias	atraso entre 91 e 180 dias	atraso entre 181 e 360 dias	Acima de 360 dias
Indústria	477	254	681	382	-
Comércio	657	174	464	222	-
Outros serviços	4.328	1.410	3.653	1.617	3
Pessoa Física	185	28	74	76	-
Total	5.647	1.866	4.872	2.297	3



Volvo Financial Services

Baixas para prejuízo no trimestre

	<u>mar/20</u>	<u>jun/20</u>	<u>set/20</u>
Indústria	5.257	135	89
Comércio	309	825	0
Outros serviços	1.521	331	614
Pessoa Física	168	112	680
Total	7.255	1.403	1.383

Montante de provisões para perdas por setor econômico

	<u>set-20</u>			
	<u>Saldo no início do trimestre</u>	<u>Provisão (reversão) no trimestre</u>	<u>Baixa de créditos incobráveis no trimestre</u>	<u>Saldo no final do trimestre</u>
Indústria	6.479	300	89	6.690
Comércio	29.624	(16.926)	0	12.698
Outros serviços	79.999	8.563	614	87.948
Pessoa Física	4.184	(459)	680	3.045
Total	120.286	(8.522)	1.383	110.381

Valor total mitigado

	<u>mar/20</u>	<u>jun/20</u>	<u>set/20</u>
FPR 75%	46.594	60.116	69.550
FPR 100%	66.458	89.719	104.214
Total mitigado	113.052	149.835	173.764

4 Risco de Mercado e Liquidez

A conceituação de "Risco de Mercado" e de "Risco de Liquidez" utilizadas pelo Banco Volvo são aquelas definidas pelo Banco Central do Brasil nas Resoluções 3.464/2007 e 4.090/2012, respectivamente, que indicam:



Volvo Financial Services

- Risco de Mercado: a possibilidade de ocorrência de perdas resultantes da flutuação nos valores de mercado de posições detidas por uma instituição financeira. Inclui os riscos das operações sujeitas a variação cambial, das taxas de juros, dos preços de ações e dos preços de mercadorias (*commodities*).

- Risco de Liquidez:
 - (i) a possibilidade de a instituição não ser capaz de honrar eficientemente suas obrigações esperadas e inesperadas, correntes e futuras, inclusive as decorrentes de vinculação de garantias, sem afetar suas operações diárias e sem incorrer em perdas significativas; e

 - (ii) a possibilidade de a instituição não conseguir negociar a preço de mercado uma posição, devido ao seu tamanho elevado em relação ao volume normalmente transacionado ou em razão de alguma descontinuidade no mercado.

4.1 Descrição - Visão geral do processo

No Banco Volvo a estrutura de gerenciamento de risco de mercado e liquidez é administrada pela Gerência de Controladoria e monitorada pelo Comitê de Gerenciamento de Riscos de Mercado e Liquidez.

4.2 Responsabilidade e autoridade

- 4.2.1 Diretoria: responsável pelo gerenciamento integrado dos riscos do Banco Volvo, o que inclui os riscos de mercado e liquidez, e pelo direcionamento estratégico que embasa as ações gerenciais e operacionais da estrutura de gerenciamento.

- 4.2.2 Comitê de gerenciamento de risco de mercado e liquidez: responsável pela definição de mecanismos para o acompanhamento e controle de todo o processo de avaliação das flutuações das condições de mercado e consequente exposição aos riscos de mercado e liquidez pela Instituição. Cabe a este, também, a disponibilização pública da descrição da estrutura de gerenciamento e a emissão de relatórios gerenciais periódicos para a Diretoria.

- 4.2.3 Gerência de Controladoria: a gerência de controladoria é responsável pela operacionalização das atividades relacionadas ao gerenciamento de risco de mercado e liquidez, assim como pela coordenação do Comitê de Gerenciamento de Risco de Mercado e Liquidez.

4.3 Monitoramento

O Comitê de Gerenciamento de Riscos de Mercado e Liquidez é composto pelos seguintes membros:

- Diretor Financeiro
- Gerente de Controladoria
- Gerente de Planejamento Financeiro e Análises
- Gerente de Desenvolvimento de Negócios
- Gerente de Tesouraria – Volvo do Brasil
- Analista de Tesouraria – Volvo do Brasil
- Analista de Contas a Pagar

O comitê se reúne trimestralmente, com o objetivo de avaliar as posições sujeitas ao risco de variação de taxas de juros e as posições sujeitas ao risco de liquidez, utilizando as seguintes ferramentas e análises: definição da política de captação e estrutura de capital; acompanhamento do descasamento das posições ativas e passivas (*match funding*), fluxo de caixa realizado e projetado (*forecast*), cálculo do *VaR* (*value at risk*), testes periódicos de estresse da carteira e avaliação macroeconômica.

A aprovação de políticas e estratégias para adequação dos riscos de mercado e liquidez também é responsabilidade deste comitê.

4.4 Metodologia de cálculo da parcela Rban

O Banco Volvo utiliza a metodologia do *Value at Risk* (*VaR*) para a apuração do Risco de Taxa de Juros das operações não classificadas na carteira de negociação ("Carteira *Banking*"), conforme requerido pela Circular 3.365, de 12/09/07. O Banco Volvo apura o *VaR* através da metodologia de simulação histórica, com a utilização de cinco anos de dados históricos, intervalo de confiança de 99% e o *holding period* corresponde ao prazo médio ponderado da carteira.

5 Risco Operacional

A conceituação de "Risco Operacional" aplicada pelo Banco Volvo é a possibilidade de ocorrência de perdas resultantes de falha, deficiência ou inadequação de processos internos, pessoas e sistemas ou de eventos externos cujos impactos afetem a natureza dos negócios financeiros da Instituição.

5.1 Descrição - Visão geral do processo

No Banco Volvo a estrutura de gerenciamento de risco operacional é designada ao Diretor Executivo de Operações e a administração das ações é de responsabilidade da Gerência de Jurídico e Compliance, conforme a estrutura abaixo:

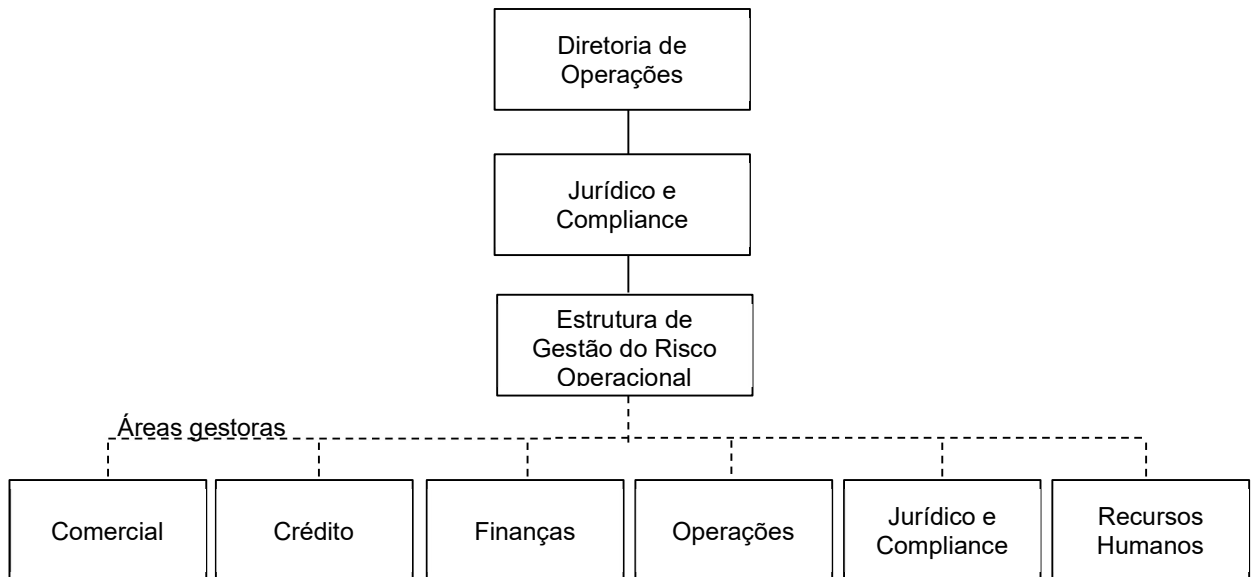

5.2 Responsabilidade e autoridade

- 5.2.1 Diretoria de Operações: responsável pelo gerenciamento integrado dos riscos do Banco Volvo, o que inclui o risco operacional, e pelo direcionamento estratégico que embasa as ações gerenciais e operacionais da estrutura de gerenciamento.
- 5.2.2 Gerência de Jurídico e *Compliance*: responsável por coordenar o gerenciamento de riscos operacionais em cada uma das suas etapas: inventário processual da Instituição; análise e aplicação de controles necessários; avaliação e tratamento de riscos e perdas identificadas.
- 5.2.3 Áreas Gestoras: cabe aos gestores das áreas proprietárias dos riscos a responsabilidade de analisar, prevenir e tratar eventuais riscos por meio de um adequado ambiente de controles internos efetivos e melhorias contínuas nos respectivos procedimentos e processos, além da responsabilidade de registrar possíveis eventos de perdas, decorrentes de falhas na operacionalização/gerenciamento de atividades internas, pessoas, sistemas e/ou eventos externos relacionados aos processos em que atuam.
- 5.2.4 Comitê de *Compliance* e Risco Operacional: Comitê responsável por avaliar e deliberar quanto à aderência entre os processos realizados pelo Banco Volvo e as políticas, procedimentos internos e requerimentos regulatórios. Este comitê também é o fórum que trata da gestão de riscos e perdas operacionais na estrutura de governança da Instituição.

5.3 Monitoramento

O monitoramento é realizado pelo Comitê de Compliance e Risco Operacional, o qual é composto pelos seguintes membros:

- Diretor de Operações
- Diretor Financeiro
- Gerente Jurídico e Compliance
- Gerente de Controladoria
- Coordenador de Crédito
- Ouvidor
- Compliance
- Auditor Interno

O comitê se reúne trimestralmente para monitoramento dos riscos operacionais, eventuais perdas e demais ações relacionadas à gestão de riscos operacionais.

6 Risco Socioambiental

Em atendimento à Resolução BACEN 4.327/2014, o Banco Volvo instituiu a sua política sobre estrutura de gerenciamento de risco socioambiental. A política tem como objetivo elencar as diretrizes que norteiam as ações de gerenciamento de riscos de natureza socioambiental e que devem ser observadas na comercialização dos produtos e serviços da VFS Brasil, bem como na contratação com fornecedores.

6.1 Descrição - Visão geral do processo

A responsabilidade socioambiental sempre foi preocupação latente em todas as empresas do Grupo Volvo, tanto que o Respeito com as Pessoas e com o Meio Ambiente são valores corporativos amplamente divulgados.

No Banco Volvo a estrutura de gerenciamento do risco socioambiental está estabelecida na área do Jurídico e Compliance.

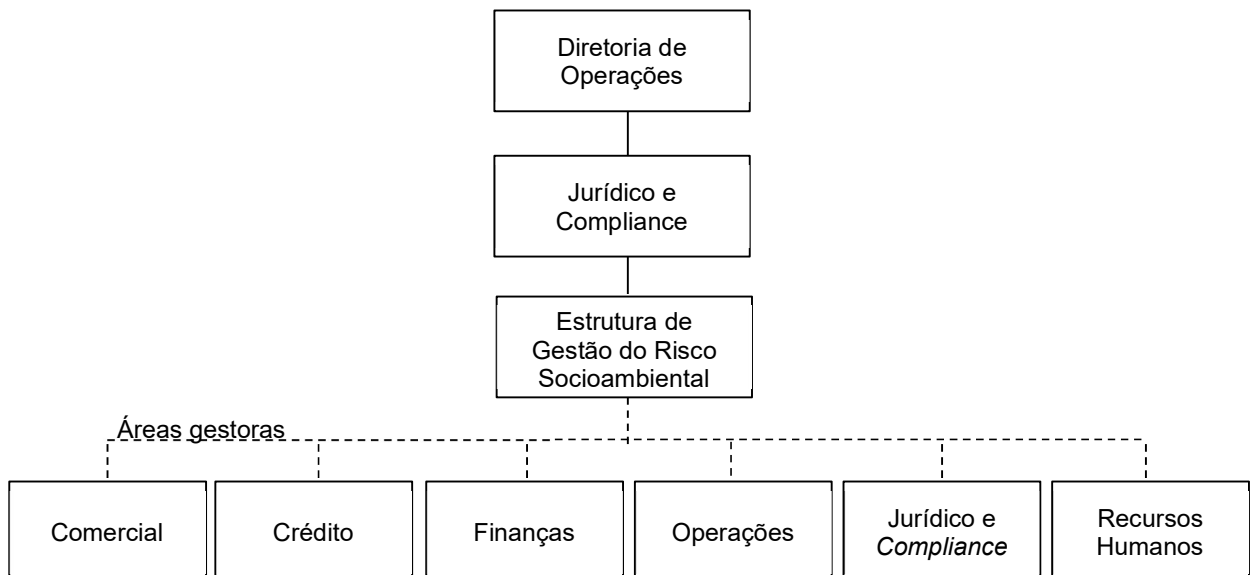



Volvo Financial Services

O monitoramento é realizado pelo Comitê de Gerenciamento de Risco Socioambiental, o qual é composto pelos seguintes membros:

- Gerente ou Coordenador de Crédito
- Gerente de Operações BNDES
- Coordenador de Contabilidade
- *Compliance*
- Gerente Jurídico
- Representante de Sistemas de Gestão
- Representante departamento de Saúde e Segurança
- Representante departamento de Meio Ambiente
- Assistente Social
- Representante Departamento de Compras
- Representante de RH

O comitê se reúne sob demanda para apresentação dos principais riscos socioambientais identificados durante avaliação de crédito de clientes externos, avaliação de fornecedores e parceiros da VFS e análise de novos negócios.

7 Gerenciamento de Capital

Em atendimento à Resolução CMN nº 4.557/2017, o Banco Volvo instituiu a sua política sobre estrutura de gerenciamento de capital. A política tem como objetivo assegurar o gerenciamento de capital por meio de seu monitoramento e controle, da avaliação do impacto no capital da exposição aos riscos e do alinhamento entre o plano de capital e o planejamento estratégico corporativo.

7.1 Descrição - Visão geral do processo

O principal objetivo do gerenciamento de capital do Banco Volvo é garantir que a Instituição mantenha níveis adequados de capital para suportar a operação.

7.1.1 No que diz respeito ao gerenciamento de capital, a estrutura organizacional do Banco Volvo está estabelecida conforme descrito: *Management Team*

O *Management Team* é formado pelos diretores do Banco Volvo e entre suas responsabilidades estão o monitoramento, avaliação e decisão sobre todos os riscos a que a Instituição está sujeita, em uma visão de gerenciamento integrado dos riscos. Conseqüentemente, o gerenciamento de capital também é atribuição deste grupo, uma vez que os riscos quando não gerenciados adequadamente refletem no enfraquecimento da posição de capital de uma organização.

7.1.2 Diretoria Financeira

A diretoria financeira é responsável por preparar o plano de capital, os relatórios gerenciais periódicos sobre a adequação do capital, os testes de estresse e submetê-los para a revisão e monitoramento do *Management Team*.

As atividades de responsabilidade da diretoria financeira são distribuídas de maneira integrada entre as gerências das áreas de controladoria, de planejamento financeiro e análises e de tesouraria. O plano de capital consolida os riscos identificados pela estrutura de governança corporativa, representada pelos comitês descritos a seguir:



Volvo Financial Services

- Comitê de Gerenciamento de Risco de Crédito
- Comitê de Risco de Mercado e Liquidez
- Comitê de Compliance e Risco Operacional

7.1.3 Avaliação de Suficiência do Capital para Cobertura dos Riscos

O processo de avaliação de suficiência de capital para cobertura dos riscos incorridos pelo Banco Volvo ocorre em dois níveis:

- Estratégico: semestralmente avaliam-se os riscos aos quais a Instituição está exposta, os planos de ação para mitigação destes riscos e a suficiência de capital. Esta avaliação é parte integrante do planejamento estratégico do Banco Volvo.
- Tático: monitoramento mensal do Patrimônio de Referência (PR), Patrimônio de Referência Exigido (PRE) e da Margem de Suficiência de Capital pelo Comitê de Gerenciamento de Risco de Mercado e Liquidez.

7.2 Plano de capital

O plano de capital é realizado anualmente para um período de três anos, com as premissas estratégicas alinhadas com o processo de planejamento estratégico de longo prazo do Banco Volvo.

7.3 Teste de estresse

O teste de estresse é realizado na mesma frequência de preparação do plano de capital e inclui cenários de condições severas de mercado, com os respectivos impactos no capital da Instituição. O teste de estresse é submetido à apreciação do *Management Team*.

7.4 Monitoramento

Os relatórios de fechamento contábil, que incluem os níveis de capital atual, são avaliados mensalmente pelo Comitê de Risco de Mercado e Liquidez. A aderência ao plano de capital é monitorada neste Comitê e eventuais desvios são reportados ao *Management Team*.



Volvo Financial Services

7.5 Apuração do Patrimônio de Referência – PR

Patrimônio de referência (PR em R\$ mil)			
Descrição	mar/20	jun/20	set/20
Patrimônio de referência (PR)	1.143.493	1.158.725	1.193.665
Nível I	1.143.493	1.158.725	1.193.665
Patrimônio líquido	1.149.569	1.164.625	1.199.199
Ativo permanente diferido/intangível (-)	-6.076	-5.900	-5.534
Nível II	-	-	-
Instrumentos de dívida subordinada	-	-	-

7.6 Apuração dos Ativos Ponderados pelo Risco - RWA

Ativos Ponderados pelo Risco (RWA em R\$ mil)			
Descrição	mar/20	jun/20	set/20
RWA	5.573.179	5.437.860	5.599.158
RWACPAD	5.010.884	4.875.565	5.009.743
RWAOPAD	562.295	562.295	589.415
RWAMPAD	-	-	-
RBAN (Risco de Taxa de Juros)	36.789	35.000	40.092

Índice de Basileia

	mar/20	jun/20	set/20
Índice de Basileia (IB)	20,52%	21,31%	21,32%
Índice de Nível I (IN1)	20,52%	21,31%	21,32%
Índice de Capital Principal (ICP)	20,52%	21,31%	21,32%

Exposições cedidas com transferência substancial dos riscos e benefícios

	mar/20	jun/20	set/20
Instituição Financeira	-	-	-

Composição do Patrimônio de Referência (PR) e informações sobre a adequação do PR				
Número da linha	Capital Principal: instrumentos e reservas	Valor (R\$ mil)	Valor sujeito a tratamento transitório (R\$ mil) 1	Referência do balanço do conglomerado2
1	Instrumentos Elegíveis ao Capital Principal	827.877		
2	Reservas de lucros	371.322		
3	Outras receitas e outras reservas			
4	<i>Instrumentos autorizados a compor o Capital Principal antes da entrada em vigor da Resolução nº 4.192, de 2013</i>			
5	Participação de não controladores em subsidiárias integrantes do conglomerado, não dedutível do Capital Principal			
6	Capital Principal antes dos ajustes prudenciais	1.199.199		
Número da linha	Capital Principal: ajustes prudenciais	Valor (R\$ mil)	Valor sujeito a tratamento transitório (R\$ mil) 1	Referência do balanço do conglomerado2
7	Ajustes prudenciais relativos a apreamento de instrumentos financeiros			
8	Ágios pagos na aquisição de investimentos com fundamento em expectativa de rentabilidade futura			
9	Ativos intangíveis	5.323		
10	Créditos tributários decorrentes de prejuízos fiscais e de base negativa de Contribuição Social sobre o Lucro Líquido e os originados dessa contribuição relativos a períodos de apuração encerrados até 31 de dezembro de 1998	0		
11	Ajustes relativos ao valor de mercado dos instrumentos financeiros derivativos utilizados para hedge de fluxo de caixa de itens protegidos que não tenham seus ajustes de marcação a mercado registrados contabilmente.			
12	Diferença a menor entre o valor provisionado e a perda esperada para instituições que usam IRB			
13	Ganhos resultantes de operações de securitização			
14	Ganhos ou perdas advindos do impacto de mudanças no risco de crédito da instituição na avaliação a valor justo de itens do passivo			
15	Ativos atuariais relacionados a fundos de pensão de benefício definido			
16	Ações ou outros instrumentos de emissão própria autorizados a compor o Capital Principal, adquiridos diretamente, indiretamente ou de forma sintética			



Volvo Financial Services

17	Investimentos cruzados em instrumentos elegíveis ao Capital Principal			
18	Valor agregado das participações inferiores a 10% do capital social de instituições autorizadas a funcionar pelo Banco Central do Brasil e de instituições financeiras no exterior não consolidadas, de empresas assemelhadas a instituições financeiras não consolidadas, de sociedades seguradoras, resseguradoras, de capitalização e de entidades abertas de previdência complementar, que exceda 10% do valor do Capital Principal, desconsiderando deduções específicas			
19	Participações superiores a 10% do capital social de instituições autorizadas a funcionar pelo Banco Central do Brasil e de instituições financeiras no exterior não consolidadas, de empresas assemelhadas a instituições financeiras não consolidadas, de sociedades seguradoras, resseguradoras, de capitalização e de entidades abertas de previdência complementar			
20	Mortgage servicing rights			
21	Créditos tributários decorrentes de diferenças temporárias que dependam de geração de lucros ou receitas tributáveis futuras para sua realização, acima do limite de 10% do Capital Principal, desconsiderando deduções específicas			
22	Valor que excede a 15% do Capital Principal			
23	do qual: oriundo de participações no capital social de instituições autorizadas a funcionar pelo Banco Central do Brasil e de instituições financeiras no exterior não consolidadas, no capital de empresas assemelhadas a instituições financeiras que não sejam consolidadas, de sociedades seguradoras, resseguradoras, de capitalização e de entidades abertas de previdência complementar			
24	do qual: oriundo de direitos por serviços de hipoteca			
25	do qual: oriundo de créditos tributários decorrentes de diferenças temporárias que dependam de geração de lucros ou receitas tributáveis futuras para sua realização			
26	Ajustes regulatórios nacionais			
26.a	Ativos permanentes diferidos	211		
26.b	Investimento em dependências, instituições financeiras controladas no exterior ou entidades não financeiras que componham o conglomerado, em relação às quais o Banco Central do Brasil não tenha			
	acesso a informações, dados e documentos			



Volvo Financial Services

26.c	Instrumentos de captação elegíveis ao Capital Principal emitidos por instituições autorizadas a funcionar pelo Banco Central do Brasil ou por instituições financeira no exterior, que não componham o conglomerado			
26.d	Aumento de capital social não autorizado			
26.e	Excedente ao valor ajustado de Capital Principal			
26.f	Depósito para suprir deficiência de capital			
26.g	Montante dos ativos intangíveis constituídos antes da entrada em vigor da Resolução nº 4.192, de 2013			
26.h	Excesso dos recursos aplicados no Ativo Permanente			
26.i	Destaque do PR			
26.j	Outras diferenças residuais relativas à metodologia de apuração do Capital Principal para fins regulatórios			
27	Ajustes regulatórios aplicados ao Capital Principal em função de insuficiência do Capital Complementar e de Nível II para cobrir deduções			
28	Total de deduções regulatórias ao Capital Principal	5.534		
29	Capital Principal	1.193.665		
Número da linha	Capital Complementar: instrumentos	Valor (R\$ mil)	Valor sujeito a tratamento transitório (R\$ mil) 1	Referência do balanço do conglomerado2
30	Instrumentos elegíveis ao Capital Complementar			
31	dos quais: classificados como capital social conforme as regras contábeis			
32	dos quais: classificados como passivo conforme as regras contábeis			
33	<i>Instrumentos autorizados a compor o Capital Complementar antes da entrada em vigor da Resolução nº 4.192, de 2013</i>			
34	Participação de não controladores em subsidiárias integrantes do conglomerado, não dedutível do Capital Complementar			
35	<i>dos quais: instrumentos emitidos por subsidiárias antes da entrada em vigor da Resolução nº 4.192, de 2013</i>			
36	Capital Complementar antes das deduções regulatórias			
Número da linha	Capital Complementar: deduções regulatórias	Valor (R\$ mil)	Valor sujeito a tratamento transitório (R\$ mil) 1	Referência do balanço do conglomerado2
37	Ações ou outros instrumentos de emissão própria, autorizados a compor o Capital Complementar, adquiridos diretamente, indiretamente ou de forma sintética			
38	Investimentos cruzados em instrumentos elegíveis ao capital complementar			



Volvo Financial Services

39	Valor agregado dos investimentos inferiores a 10% do capital social de instituições autorizadas a funcionar pelo Banco Central do Brasil ou de instituições financeiras no exterior que não componham o conglomerado e que exceda 10% do valor do Capital Complementar			
40	Investimentos superiores a 10% do capital social de instituições autorizadas a funcionar pelo Banco Central do Brasil ou de instituições financeiras no exterior, que não componham o conglomerado			
41	Ajustes regulatórios nacionais			
41.a	Instrumentos de captação elegíveis ao Capital Complementar emitidos por instituições autorizadas a funcionar pelo Banco Central do Brasil ou por instituições financeiras no exterior que não componham o conglomerado, considerando o montante inferior a 10% do valor do Capital Complementar			
41.b	Participação de não controladores no Capital Complementar			
41.c	Outras diferenças residuais relativas à metodologia de apuração do Capital Complementar para fins regulatórios			
42	Ajustes regulatórios aplicados ao Capital Complementar em função de insuficiência do Nível II para cobrir deduções			
43	Total de deduções regulatórias ao Capital Complementar			
44	Capital Complementar			
45	Nível I	1.193.665		
Número da linha	Nível II: instrumentos	Valor (R\$ mil)	Valor sujeito a tratamento transitório (R\$ mil) 1	Referência do balanço do conglomerado ²
46	Instrumentos elegíveis ao Nível II			
47	<i>Instrumentos autorizados a compor o Nível II antes da entrada em vigor da Resolução nº 4.192, de 2013</i>	0		
48	Participação de não controladores em subsidiárias integrantes do conglomerado, não dedutível do Nível II			
49	<i>dos quais: instrumentos emitidos por subsidiárias antes da entrada em vigor da Resolução nº 4.192, de 2013</i>			
50	Excesso de provisões em relação à perda esperada no IRB			
51	Nível II antes das deduções regulatórias	0		
Número da linha	Nível II: deduções regulatórias	Valor (R\$ mil)	Valor sujeito a tratamento transitório (R\$ mil) 1	Referência do balanço do conglomerado ²
52	Ações ou outros instrumentos de emissão própria, autorizados a compor o Nível II, adquiridos diretamente, indiretamente ou de forma sintética			



Volvo Financial Services

53	Investimentos cruzados em instrumentos elegíveis ao Nível II			
54	Valor agregado dos investimentos inferiores a 10% do capital social de instituições autorizadas a funcionar pelo Banco Central do Brasil ou de instituições financeiras no exterior que não componham o conglomerado, que exceda 10% do valor do Nível II			
55	Investimentos superiores a 10% do capital social de instituições autorizadas a funcionar pelo Banco Central do Brasil ou de instituições financeiras no exterior, que não componham o conglomerado			
56	Ajustes regulatórios nacionais			
56.a	Instrumentos de captação elegíveis ao Nível II emitidos por instituições autorizadas a funcionar pelo Banco Central do Brasil ou por instituições financeiras no exterior, que não componham o conglomerado			
56.b	Participação de não controladores no Nível II			
56.c	Outras diferenças residuais relativas à metodologia de apuração do Nível II para fins regulatórios			
57	Total de deduções regulatórias ao Nível II			
58	Nível II	0		
59	Patrimônio de Referência (Nível I + Nível II)	1.193.665		
60	Total de ativos ponderados pelo risco	5.599.157		
Número da linha	Índices de Basileia e Adicional de Capital Principal	%		
61	Índice de Capital Principal (ICP)	21,32%		
62	Índice de Nível I (IN1)	21,32%		
63	Índice de Basileia (IB)	21,32%		
64	Valor total de Capital Principal demandado especificamente para a instituição (% dos RWA)			
65	do qual: adicional para conservação de capital			
66	do qual: adicional contracíclico			
67	do qual: adicional para instituições sistemicamente importantes em nível global (G-SIB)			
68	Montante de Capital Principal alocado para suprir os valores demandados de Adicional de Capital Principal (% dos RWA)			
Número da linha	Mínimos Nacionais	%		
69	Índice de Capital Principal (ICP), se diferente do estabelecido em Basileia III			
70	Índice de Nível I (IN1), se diferente do estabelecido em Basileia III			
71	Índice de Basileia (IB), se diferente do estabelecido em Basileia III			



Volvo Financial Services

Número da linha	Nível II: deduções regulatórias	Valor (R\$ mil)	Valor sujeito a tratamento transitório (R\$ mil) 1	Referência do balanço do conglomerado2
72	Valor agregado das participações inferiores a 10% do capital social de empresas assemelhadas a instituições financeiras não consolidadas, de sociedades seguradoras, resseguradoras, de capitalização e de entidades abertas de previdência complementar			
73	Participações superiores a 10% do capital social de empresas assemelhadas a instituições financeiras não consolidadas, de sociedades seguradoras, resseguradoras, de capitalização e de entidades abertas de previdência complementar			
74	Mortgage servicing rights			
75	Créditos tributários decorrentes de diferenças temporárias, não deduzidos do Capital Principal			
Número da linha	Nível II: deduções regulatórias	Valor (R\$ mil)		
76	Provisões genéricas elegíveis à inclusão no Nível II relativas a exposições sujeitas ao cálculo do requerimento de capital mediante abordagem padronizada			
77	Limite para a inclusão de provisões genéricas no Nível II para exposições sujeitas à abordagem padronizada			
78	Provisões elegíveis à inclusão no Nível II relativas a exposições sujeitas ao cálculo do requerimento de capital mediante abordagem IRB (antes da aplicação do limite)			
79	Limite para a inclusão de provisões no Nível II para exposições sujeitas à abordagem IRB			
Número da linha	Instrumentos autorizados a compor o PR antes da entrada em vigor da Resolução 4.192, de 2013 (aplicável entre 1º de outubro de 2013 e 1º de Janeiro de 2022)	Valor (R\$ mil)	Valor sujeito a tratamento transitório (R\$ mil) 1	Referência do balanço do conglomerado2
80	<i>Limite atual para os instrumentos autorizados a compor o Capital Principal antes da entrada em vigor da Resolução nº 4.192, de 2013</i>			
81	<i>Valor excluído do Capital Principal devido ao limite</i>			
82	<i>Instrumentos autorizados a compor o Capital Complementar antes da entrada em vigor da Resolução nº 4.192, de 2013</i>			
83	<i>Valor excluído do Capital Complementar devido ao limite</i>			
84	<i>Instrumentos autorizados a compor o Nível II antes da entrada em vigor da Resolução nº 4.192, de 2013</i>			
85	<i>Valor excluído do Nível II devido ao limite</i>			

www.bancovolvo.com.br

VOLVO

Volvo Financial Services

www.bancovolvo.com.br

Volvo Financial Services
Av. Juscelino K. de Oliveira, 2600
Curitiba - PR - Brasil - 81260-900

Central de Atendimento
0800 41 3033

Ouvidoria
0800 645 5554

Modelo Comum de divulgação de informações sobre a Razão de Alavancagem		
Número da Linha	Item	Valor (R\$ mil)
Itens contabilizados no Balanço Patrimonial (BP)		
1	Itens patrimoniais, exceto instrumentos financeiros derivativos, títulos e valores mobiliários recebidos por empréstimo e revenda a liquidar em operações compromissadas	5.786.597
2	Ajustes relativos aos elementos patrimoniais deduzidos na apuração do Nível I	-7.452
3	Total das exposições contabilizadas no BP	5.779.145
Operações com Instrumentos Financeiros Derivativos		
4	Valor de reposição em operações com derivativos.	
5	Ganho potencial futuro decorrente de operações com derivativos	
6	Ajuste relativo à garantia prestada em operações com derivativos	
7	Ajuste relativo à margem de garantia diária prestada	
8	Derivativos em nome de clientes em que não há obrigatoriedade contratual de reembolso em função de falência ou inadimplemento das entidades responsáveis pelo sistema de liquidação	
9	Valor de referência ajustado em derivativos de crédito	
10	Ajuste sob o valor de referência ajustado em derivativos de crédito	
11	Total das exposições relativas a operações com instrumentos financeiros derivativos	
Operações Compromissadas e de Empréstimo de Títulos e Valores Mobiliários (TVM)		
12	Aplicações em operações compromissadas e de empréstimo de TVM	
13	Ajuste relativo a recompras a liquidar e credores por empréstimo de TVM	
14	Valor relativo ao risco de crédito da contraparte	
15	Valor relativo ao risco de crédito da contraparte em operações de intermediação	
16	Total das exposições relativas a operações compromissadas e de empréstimo de títulos e valores mobiliários (soma das linhas 12 a 15)	
Itens não contabilizados no Balanço Patrimonial (BP)		
17	Valor de referência das operações não contabilizadas no BP	641.573
18	Ajuste relativo à aplicação de FCC específico às operações não contabilizadas no BP	-513.259
19	Total das exposições não contabilizadas no Balanço Patrimonial	128.314
Capital e Exposição Total		
20	Nível I	1.193.665
21	Exposição Total	5.907.459
Razão de Alavancagem (RA)		
22	Razão de Alavancagem de Basileia III.	20,21%